

Piyasa Yorumu

Global piyasalarda bugün, zayıf bir veri akışı var. Türkiye saati ile 10.00'da Almanya Sanayi Üretimi verileri açıklanacak. 13.00'da Euro Bölgesi Gayri Safi Yurtiçi Hasıla verilerini alacağız. 16.30'da ABD İşsizlik Haklarından Yararlanma Başvuruları verisi paylaşılacak. Dün, ABD Borsalarında satıcılı seyir izlendi. ABD 10 yıllık Devlet Tahvil Getirileri yaklaşık %1.45 düşerken, ABD Dolar Endeksi yaklaşık %0.20 değer kazandı. Yeni güne başlarken, Asya Borsalarında satıcılı seyir izleniyor.

Dün BIST-100 endeksi günü %2,51 değer kaybederek 7.855,06 puandan tamamladı ve önceki kapanışa göre 202,36 puan azalırken, toplam işlem hacmi 95,6 milyar lira oldu. Endeks gün içinde en düşük 7.855,06, en yüksek 8.112,39 puanı gördü. Önceki kapanışa göre mali endeks %1,42, teknoloji endeksi %3,85, hizmetler endeksi %2,47, sanayi endeksi %3,57 değer kaybetti. Sektör endeksleri arasında %0,45 ile sadece bankacılık kazandırırken, en çok kaybettiren %5,81 ile menkul kıymet, yatırım ortaklığı oldu. Türk Hava Yolları, İş Bankası (C), Yapı ve Kredi Bankası, Akbank ve Mia Teknoloji en çok işlem gören hisse senetleri oldu. Bugün yukarı yönlü hareketlerde ilk olarak 7.934 direnç puan seviyesini ve ardından 8.012 direnç puan seviyesini takip edeceğiz. Olası aşağı yönlü hareketlerde ise 7.777 puan seviyesi ilk destek noktamızı oluştururken, ana destek noktamız 7.698 puan seviyesi oluşturacak.

Ekonomi ve Politika Haberleri

- Saat 14:30'da 24 Kasım – 1 Aralık haftasına ilişkin yabancı portföy hareketleri ve para & banka istatistikleri açıklanacak.
- Saat 17:30'da Hazine Kasım Nakit Bütçe verileri açıklanacak.

Şirket ve Sektör Haberleri

- AKSEN, BTCIM, CUSAN, GEDZA, KLYSN, LOGO, MACKO, MPARK, MSGYO, NTHOL, UNLU, YYLGD**- Pay alım satım bildirimleri hk.
- ALFAS**- Şirket hisselerinin devralınması hk.
- ATATP, DAPGM**- Sermaye artırım hk.
- DESA**- Mağaza kapatılması bildirimleri hk.
- IZFAS**- Borsada işlem gören tipe dönüşüm hk.
- KONTR**- Yeni iş ilişkisi hk.
- MEDTR**- İhale bildirimleri hk.
- MGROS**- Mağaza sayısı bildirimleri hk.
- ODAS**- Yatırım kararı hk.
- THYAO**- Yolcu istatistikleri hk.

PİYASALAR

Yurtiçi	Kapanış	1 gün	1 hafta
Bist 100	7.855,06	-2,51	-1,93
Bist 30	8.471,07	-2,33	-1,91
Bist 50	6.923,65	-2,45	-2,07
Bist Tüm	9.120,55	-2,62	-2,17
Bist Mali	8.224,35	-1,42	0,07
Bist Banka	8.896,42	0,45	5,19
Bist Holding Ve Yatırım	6.976,40	-2,62	-3,02
Bist Gayrimenkul Y.O.	2.717,12	-1,77	-1,23
Bist Sigorta	33.079,46	-2,39	-1,77
Bist Ulaştırma	26.939,68	-2,81	-1,84
Bist Sınai	12.412,29	-3,57	-3,66
Bist Hizmetler	7.290,04	-2,47	-2,64

Günlük Performans

XU100

Piyasa Değeri (milyar dolar)	231
İşlem Hacmi (milyar dolar)	3,31

En çok yükselen 5 hisse	Kapanış	1 gün	1 hafta
Garanti Bankası	60,00	2,65	10,60
Borusan Yat. Paz.	2.630,00	2,33	17,10
Mia Teknoloji	44,52	2,20	15,46
Bim Birleşik Mağazalar	313,00	1,38	0,32
İş Bankası (C)	22,66	1,16	3,28

En çok düşen 5 hisse	Kapanış	1 gün	1 hafta
Çan2 Termik	18,80	-8,02	2,62
Sasa	48,00	-7,43	-6,07
Odaş Elektrik	10,11	-7,25	-12,69
Gen İlaç Ve Sağlık Ürünleri	52,50	-6,25	-1,41
Hektaş	21,60	-6,09	-5,51

Döviz	Kapanış
USD/TL	28,93
EUR/TL	31,21
GBP/TL	36,51

İletişim:

Yurtiçi Satış Operasyon

destek@tacirler.com.tr

+90 212 355 4646

Ekonomi ve Politika Haberleri

Saat 14:30'da 24 Kasım – 1 Aralık haftasına ilişkin yabancı portföy hareketleri ve para & banka istatistikleri açıklanacak

17 – 24 Kasım haftasında hisse senedi piyasasında 214,8 milyon dolar, tahvil piyasasında ise repo işlemleri hariç 96,8 milyon dolarlık bir yabancı girişi gerçekleşti. Aynı hafta içerisinde yerleşiklerin altın hariç DTH'larında (parite etkisinden arındırılmış) 0,98 milyar dolar, altın dahil DTH'larında ise 1,04 milyar dolar düşüş yaşandı. TCMB rezervlerindeki yükseliş devam etti. Buna göre brüt döviz rezervleri haftalık bazda 2 milyar artarken, net uluslararası rezervler ise 6,8 milyar dolar yükseliş gösterdi.

Ayrıntılı rapor için [tıklayınız.](#)

Saat 17:30'da Hazine Kasım Nakit Bütçe verileri açıklanacak

Ekim ayında nakit dengesi 82,2 milyar TL açık verirken, faiz dışı denge ise 25,8 milyar TL açık verdi. Yılbaşından bu yana bakıldığında nakit dengesi 523,8 milyar TL açık verirken, faiz dışı denge ise 79,2 milyar TL açık verdi. Kasım nakit bütçe verileri 15 Aralık'ta açıklanacak olan Kasım Merkezi Yönetim Bütçe verileri için öncü niteliğinde.

Şirket ve Sektör Haberleri

AKSEN – Aksa Enerji, ortalama 33,61 TL fiyattan yaklaşık 330,75 bin adet payın geri alımını gerçekleştirmiştir. İşlem sonucunda, sahip olunan payların sermayeye oranı %0,05 düzeyine yükselmiştir.

ALFAS – Alfes Solar Enerji, Yunanistan'da yerleşik, güneş enerjisinden elektrik üretimi ve satışını gerçekleştiren ve bünyesinde 500 kWe güce sahip güneş enerji santrali bulunduran "Golden Solar Single Member" unvanlı şirketin hisselerinin tamamının devralınmasına ilişkin karar verildiğini açıklamıştır.

ATATP – ATP Yazılım, bağlı ortaklığı "ATP Girişim Sermayesi" nin çıkarılmış sermayesinin 25 milyon TL'den 50 milyon TL'ye çıkarılmasına ve sermaye artışının ATATP'nin sahip olduğu paylardan doğan yeni pay alma haklarının kullanılması suretiyle karşılanacağını açıklamıştır.

BTCIM – İstanbul Portföy, 981,7 bin adet BTCIM payının alımını gerçekleştirmiştir. İşlem sonucunda, sahip olunan payların sermayeye oranı %20,1 düzeyine yükselmiştir.

CUSAN – Çuhadaroğlu Metal, geri alım programı için ayrılan fonun 12 milyon TL'den 19 milyon TL'ye arttırılacağını açıklamıştır.

DAPGM – DAP Gayrimenkul, şirketin hakim ortaklarına tahsisle satış yöntemi ile sermayesini 385 milyon TL'den, hakim ortakların satışından elde edilip şirkete sermaye avansı olarak aktarılan satış hasılatı tarafından karşılanarak 1,03 milyar TL'ye yükseltilmesine karar verildiğini açıklamıştır.

DESA – Desa, İstanbul Havalimanı'nda faaliyet gösteren Desa Nineteenseventytwo mağazasının kapatıldığını açıklamıştır. İstanbul Havalimanı'nda dış hatlarda DESA'nın %40 iştiraki olduğu Samsonite JV'ye ait 5 adet Samsonite, İstanbul Havalimanı'nda iç hatlarda ise 1 adet DESA Samsonite mağazası faaliyetlerine devam etmektedir.

GEDZA – Hedef Portföy, 210 bin adet GEDZA payının alımını gerçekleştirmiştir. İşlem sonucunda, sahip olunan payların sermayeye oranı %5,4 düzeyine yükselmiştir.

IZFAS – İzmir Fırça gerçek kişi ortakları yaklaşık 3,4 milyon adet hissesinin borsada işlem gören tipe dönüşümü için başvuruda bulundu. Bu tutar, şirketin halka açık kısım sermayesinin %9,7'sine tekabül etmektedir.

KLYSN – Koleksiyon Mobilya, 6,06 – 6,10 TL fiyattan 125,41 bin adet payın geri alımını gerçekleştirmiştir. İşlem sonucunda, sahip olunan payların sermayeye oranı %1,48 düzeyine yükselmiştir.

KONTR – Kontrolmatik, yaklaşık 119,5 milyon TL tutarında sözleşme imzalamıştır. Bu tutar, 12 aylık gelirlerinin yaklaşık %4,4'üne tekabül etmektedir.

LOGO – Logo Yazılım, 73,50 – 75,75 TL fiyattan 57 bin adet payın geri alımını gerçekleştirmiştir. İşlem sonucunda, sahip olunan payların sermayeye oranı %5,0 düzeyine yükselmiştir.

MACKO – İstanbul Portföy, 730 bin adet MACKO payının alımını gerçekleştirmiştir. İşlem sonucunda, sahip olunan payların sermayeye oranı %10,5 düzeyine yükselmiştir.

MEDTR – Meditera, 20,33 milyon TL bedelle katılmış olduğu ihalenin kazanıldığını açıklamıştır. Bu tutar, 12 aylık gelirlerinin yaklaşık %1,9'una tekabül etmektedir.

MGROS – Migros, Kasım ayında 12 adet Migros Jet, 3 adet Macrocenter, 17 adet Mion olmak üzere toplamda 47 adet yeni mağazanın açıldığını bildirmiştir. Kasım sonu itibariyle, toplam mağaza sayısı 3.290 düzeyine yükselmiştir.

MPARK – Medical Park, ortalama 141,10 TL fiyattan 35 bin adet payın geri alımını gerçekleştirmiştir. İşlem sonucunda, sahip olunan payların sermayeye oranı %7,98 düzeyine yükselmiştir.

MSGYO – Mistral GYO, ortalama 15,82 TL fiyattan 316 bin adet payın geri alımını gerçekleştirmiştir. İşlem sonucunda, sahip olunan payların sermayeye oranı %0,24 düzeyine yükselmiştir.

NTHOL – Net Holding, 20,48 – 20,74 TL fiyattan 375 bin adet payın geri alımını gerçekleştirmiştir. İşlem sonucunda, sahip olunan payların sermayeye oranı %16,86 düzeyine yükselmiştir.

ODAS – Odaş Elektrik, Muğla'nın Fethiye İlçesinde üst segmente hizmet edecek orta ölçekli bir otel yapılacağını ve toplam yatırımın bütçesinin 23 Mn USD olup, yatırımın özkaynaklar ve elde edilecek serbest nakit akışından karşılanacağını açıklamıştır.

THYAO Kasım 2023 yolcu istatistiklerini yayınladı. Buna göre,

- Kasım ayında toplam yolcu sayısı yıllık %4 artışla yaklaşık 6 milyon yolcu olarak gerçekleşti.
- Kasım 2023'te yolcu sayısı 2019 yılının aynı ayına göre %5 arttı.
- 4Ç23'te taşınan toplam yolcu sayısı, 2022 yılının aynı dönemine göre %8, 2019 yılının aynı dönemine göre %8 oranında arttı.
- Kasım ayında taşınan Kargo-Posta, 2022 yılının aynı ayına kıyasla %12 artarak 153,5 bin tona ulaşmıştır.

THYAO Yolcu Sayısı										
mn	Kas-23	Kas-22	y/y	Kas-19	y/y 19%	4Ç23	4Ç22	y/y	4Ç19	
Yurt içi	2,2	2,1	5%	2,3	-7%	4,7	4,2	12%	4,9	
Yurt dışı	3,8	3,7	4%	3,4	12%	8,6	8,2	5%	7,5	
Toplam	6,0	5,8	4%	5,7	5%	13,3	12,4	8%	12,4	

UNLU – Ünlü Yatırım, ortalama 18,26 TL fiyattan 20 bin adet payın geri alımını gerçekleştirmiştir. İşlem sonucunda, sahip olunan payların sermayeye oranı %1,44 düzeyine yükselmiştir.

YYLGD – Yayla Gıda, ortalama 14,67 TL fiyattan 573 bin adet payın geri alımını gerçekleştirmiştir. İşlem sonucunda, sahip olunan payların sermayeye oranı %0,2 düzeyine yükselmiştir.

Pay Alım Satım Tablosu

Alıcı	Satıcı	Şirket	Türü	# lot	İşlem Fiyatı (TL)	İşlem sonrası sermaye içindeki payı
	RAFET YILMAZ	DAPGM	Piyasa	12.284.166	32.14 - 33.46	28.80%
	NUHAT ALTUĞ	HATEK	Piyasa	241.000	14.58 - 14.85	2.35%
HPF		GEDZA	Piyasa	210.000		5.44%
UNLU		UNLU	Geri Alım	20.000	18.18 - 18.36	1.44%
MSGYO		MSGYO	Geri Alım	316.070	15.00 - 16.10	0.24%
SUWEN		SUWEN	Geri Alım	10.000	18.00 - 18.24	0.004%
NTHOL		NTHOL	Geri Alım	375.000	20.48 - 20.74	16.86%
YYLGD		YYLGD	Geri Alım	573.000	14.39 - 14.79	0.20%
MPARK		MPARK	Geri Alım	35.000	139.40 - 144.50	7.98%
KLSYN		KLSYN	Geri Alım	125.410	6.06 - 6.10	1.48%
AKSEN		AKSEN	Geri Alım	330.751	33.24 - 33.80	0.05%
LOGO		LOGO	Geri Alım	57.000	73.50 - 75.75	5.0%

Teknik Analiz

USD/TRY

Dolar endeksinde geçtiğimiz hafta ortasından bu yana etkili olan kademeli yükseliş eğiliminin dün de devam ettiği ve endeksin günü 104,15 seviyesinden yükselişle tamamladığı izlendi. GoÜ para birimleri genelinde karışık bir resim ön plana çıkarken Türk lirası ise dolar karşısında %0,1 oranında değer kazanarak en iyi performans gösteren GoÜ para birimleri arasında yer aldı. Bununla birlikte USDTRY paritesi günü 28,9024 seviyesinden düşüyle tamamladı. Türkiye risk priminde ise görece düşük seviyelerin korunduğu ve 5 yıllık CDS 338,95 baz puandan 334,48 baz puana indiği takip edildi. Teknik göstergelerin ürettikleri sinyaller doğrultusunda USDTRY paritesinde kısa vadeye ilişkin 27 – 30 bandını ön plana çıkarmaya devam ediyoruz.

USD/TRY



EUR/USD

Geçtiğimiz hafta ortasında 1,10 seviyesi üzerinden yönünü aşağı çeviren EURUSD paritesinde geri çekilme hareketi sürüyor. Dün 1,0760 seviyesi altını test eden paritenin 100 günlük hareketli ortalama çizgisine kadar inmiş olduğu takip ediliyor. Kısa vadede paritenin bu ortalama üzerinde tutunup tutunamayacağını takip edeceğiz. Bugün itibariyle 1,0765 civarından geçen ortalama çizgisi üzerinde bir tutunma görmemiz durumunda 1,08 seviyesine doğru bir tepki hareketi oluşabileceken, ortalamanın aşağı yönlü kırılması düşüş eğiliminin devamına yol açabilir. Genel görünüm itibariyle ise Euro Bölgesi ekonomisindeki zayıf görünüm nedeniyle Avrupa Merkez Bankası'nın 2024'te Fed'den daha erken faiz indireceği beklentimiz ve ABD ekonomisinin bulunduğu güçlü konum ve faiz indirimlerinin gündeme gelme sebebinin efektif sıkılaşmanın önüne geçmek olacağı öngörümüz çerçevesinde euronun dolar karşısındaki kazançlarını sınırlı görmeye ve yükselişleri düzeltme olarak okumaya devam ediyoruz. Kısa vadeli teknik seviyelere bakacak olursak paritede 1,07 seviyesi ilk destek konumundayken, bu seviye altında 1,0675 ve 1,0625 destekleri yer alıyor. Yukarıda ise 1,0775, 1,0820 ve 1,1875 kısa vadeli direnç konumunda.

EUR/USD



XAU/USD

Dün gün içerisinde 2017\$ – 2035\$ seviyeleri arasında görece dar bir bantta işlem gören ons altın, günü 2026,62\$ seviyesinden tamamladı. Hafta başındaki sert yükselişlerin ardından değerli metallerde beklediğimiz düzeltme hareketinin etkili olduğu izleniyor. Aşağıdaki grafik üzerinden de görülebileceği gibi ons altın bu sabah saatlerinde kısa vadeli yükseliş kanalının alt çizgisinde hareket ediyor. Dolayısı ile kısa vadeli görünüm açısından kanal içerisindeki hareketin korunup korunmayacağı önemli olacak. Ons altının kanalın alt çizgisinden destek bulması halinde kısa vadede 2010\$ – 2070\$ bandının ön plana çıkması beklenebilir. Ancak kanalın aşağı yönlü kırılması durumunda geril çekilmenin 2000\$ seviyesine doğru hız kazanması söz konusu olabilir. Genel görünüm itibariyle ons altındaki yükseliş eğiliminde bir bozulma görmemekteyiz. Getirilerin halen yüksek seviyelerde bulunduğu ve gelecek dönemde buradaki geri çekilmenin daha belirgin olacağı beklentimiz çerçevesinde altın fiyatları açısından elverişli bir döneme giriş yapıldığı kanaatindeyiz. Ancak bu noktada, piyasalardaki "Fed'in erken faiz indirimi" fiyatlamasını agresif olarak yorumladığımızı ve bu fiyatlamının değerli metallerde dönem dönem düzeltme hareketleri görülebileceği olasılığını artırdığını ifade etmekte fayda var.

XAU/USD

XAG/USD

Değerli metallerde düzeltme hareketi etkili olmaya devam ederken, gümüş fiyatları da dün 23,94\$ seviyesinden günü tamamlayarak düşüşünü üçüncü güne taşıdı. Hafta başından bu yana etkili olan düzeltme hareketinin devam ettiğini görmekle birlikte, genel görünme baktığımızda değerli metallerdeki yükseliş eğiliminde bir bozulma görmemekteyiz. Teknik ve temel dinamikler gümüş fiyatlarında yukarı yönlü potansiyelin korunduğuna işaret ediyor. Ancak bu noktada, piyasalardaki "Fed'in erken faiz indirimi" fiyatlamasını agresif olarak yorumladığımızı ve bu fiyatlamasının değerli metallerde dönem dönem düzeltme hareketleri görülebileceği olasılığını artırdığını ifade etmekte fayda var. Kısa vadede düzeltme eğilimi bir süre daha kendini gösterebilecek olsa da teknik göstergeler yakın vadede gümüşte 23\$ seviyesi altında kalıcı bir hareket oluşmayabileceğinin sinyalini veriyor. Bu sabah saatlerinde 23,85\$ seviyesinden işlem gören gümüşte geri çekilmenin sürmesi durumunda 23,80\$, 23,50\$ ve 23\$ destekleri takip edilecek. Yukarıda ise 24\$, 24,30\$ ve 24,50\$ seviyeleri direnç konumunda bulunuyor.

XAG/USD

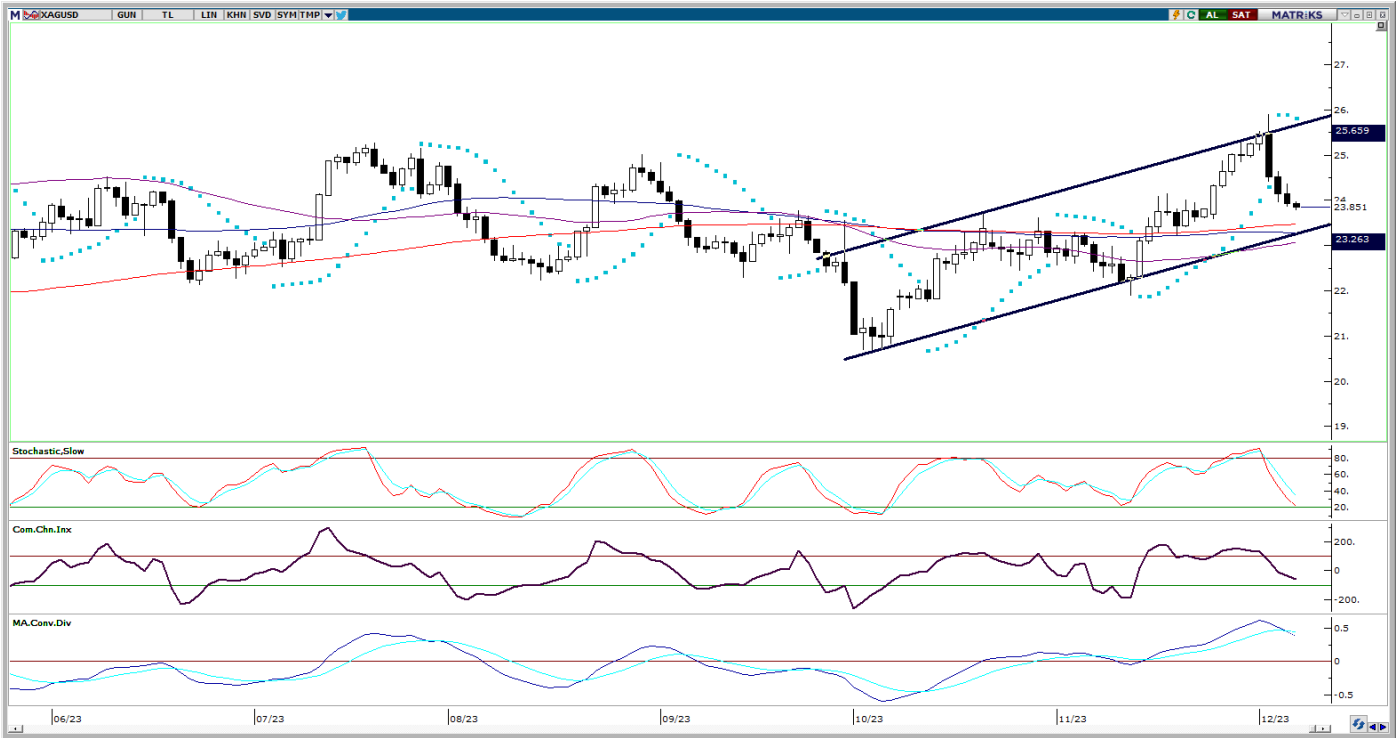

Yatırım Merkezlerimiz

Genel Müdürlük

Nispetiye Cad. B-3 Blok Kat: 9 Akmerkez Etiler - İSTANBUL
0 212 355 46 46

Adana	Cemal Paşa Mah. Gazipaşa Bul. Cemal Uğurlu Apt. Kat: 1 D: 4	(0 322) 457 77 55
Akatlar İrtibat Bürosu	Akat Mahallesi Meydan Caddesi B Blok No: 16 D: 8 (Eski No D: 10) Beşiktaş	(0 212) 355 46 46
Ankara	Remzi Oğuz Anık Mah. Tunalı Hilmi Cad. Yaprak Apt. No: 94 Kat: 2 D: 9 Kavaklıdere Çankaya	(0 312) 435 18 36
Ankara - Çukurambar İrtibat Bürosu	Kızılırmak Mah.Ufuk Üniversitesi Cad. Next Level Loft Ofis No: 4/65 Kat: 24 Söğütözü Çankaya	(0 312) 909 87 70
Antalya	Şirinyalı Mah. İsmet Gökşen Cad. Özden Apt. No:82/6 Muratpaşa	(0 242) 248 45 20
Bakırköy	İstanbul Cad. Bakırköy İş Merkezi No: 6 Kat: 4 D: 14 Bakırköy	(0 212) 570 52 59
Bodrum İrtibat Bürosu	Konacık Mahallesi, Atatürk Bulvarı, Arbor-Abdullah Ünal Çabuk İş Merkezi No: 285/1-A6 Bodrum	(0212) 355 46 46
Bursa	Konak Mah. Barış (120) Sokak , Ofis Artı Binası, Dış kapı No:3 Daire:33 Nilüfer-BURSA	(0 224) 225 64 10
Çankaya İrtibat Bürosu	Çankaya Mahallesi Cinnah Caddesi Cinnah Apartmanı No: 55 D: 7-8 Çankaya / ANKARA	(0212) 355 46 46
Denizli	Urban İş Merkezi 2. Ticari Yol Daire 26 Kat: 6 Bayramyeri	(0 258) 265 87 85
Erenköy	Bağdat Cad. Çubukçu Apt. No: 333 Kat: 2 D: 4 Kadıköy	(0 216) 348 82 82
Gaziantep	İncilipinar Mah. Gazimuhtarpaşa Bul. Kepkepzade Park İş Merkezi B Blok No: 18 Kat: 1 D: 5	(0 342) 232 35 35
Girne	Ziya Rızkı Cad. Şehit Necati Gürkaya Sok. Kat: 1 D: 1 Girne - KKTC	(0 392) 815 14 54-55-56
İzmir	Şair Eşref Bul. Ragıp Şanlı İş Merkezi No: 6 Kat: 3 D: 306 Çankaya	(0 232) 445 01 61
İzmir İrtibat Bürosu	Şehit Nevres Bulvarı Eczacıbaşı Apartmanı No: 7 Kat: 2 Daire: 5 Pasaport Alsancak - Konak	(0 232) 241 24 50
İzmit	Hürriyet Cad. Kaya İşhanı No: 39/5 İzmit	(0 262) 323 11 33
İzmit İrtibat Bürosu	Ömerağa Mah. Alemdar Cad. İ. Kolaylı Apt. No: 8 Kat: 2 İzmit	(0 262) 260 01 01
Karadeniz Ereğli	Murtaza Mah. Hamamüstü Sok. İ. Esat Taneri İş Merkezi No: 19 Kat: 2 Karadeniz Ereğli	(0 372) 316 40 50
Kartal	Üsküdar Cad. Cevat Kayacan Apt. No: 26 Kat: 4 D: 8 Kartal	(0 216) 306 22 71 - 306 22 06
Kayseri	Hunat Mah. Nuh Mehmet Baldöktü Sok. Gürcüoğlu Plaza No: 5 K: 3 D: 11 Melikgazi	(0 352) 221 08 68 - 222 82 51
Marmaris İrtibat Bürosu	Kemeraltı Mah. Orgeneral Mustafa Muğlalı Cad. Güven Apt. No: 22 D: 2 Marmaris	(0 252) 321 08 00
Merkez Şube	Akat Mahallesi Meydan Caddesi B Blok No: 16 D: 7 (Eski No D: 9) Beşiktaş	(0 212) 355 46 46
Mersin	İnönü Mah. 1401 Sok. No:32 Pozcu Evo Kat:2 No:10-11 Yenişehir Mersin	(0 324) 238 11 89
Trabzon İrtibat Bürosu	Kemerkaya Mahallesi Halkevi Cad. Mandıralı İş Merkezi No: 4 Daire: 4 Ortahisar	(0 462) 432 24 50

Uyarı Notu

Bu raporda yer alan yatırım bilgi, yorum ve tavsiyeleri, yorum ve tavsiyede bulunanların kişisel görüşlerine dayanmakta olup finansal bilgi ve genel yatırım tavsiyesi kapsamında hazırlanmıştır ve hiçbir şekilde yatırım danışmanlığı kapsamında değildir. Yatırım danışmanlığı hizmeti; yetkili kuruluşlar tarafından kişilerin risk ve getiri tercihleri dikkate alınarak kişiye özel sunulmaktadır. Burada yer alan yorum ve tavsiyeler ise genel niteliktedir. Bu tavsiyeler, mali durumunuz ile risk ve getiri tercihlerinize uygun olmayabilir. Bu nedenle, sadece burada yer alan bilgilere dayanarak yatırım kararı verilmesi beklentilerinize uygun sonuçlar doğurmayabilir.

Yatırım Danışmanlığı hizmeti talep edilmesi halinde; yatırımcının Tacirler Yatırım Menkul Değerler A.Ş. ile Yatırım Danışmanlığı sözleşmesi imzalamış olması, Yerindelik Testi'ni tamamlamış ve risk grubunun belirlemiş olması zorunludur.

Bu raporda yer alan her türlü bilgi, yorum ve tavsiye uygunluk testi ile tespit edilecek risk grubunuz ve getiri beklentiniz ile uyumlu olmayabilir. Dolayısıyla, uygunluk testi neticesinde risk grubunuz tespit edilmeden sadece burada yer alan bilgilere dayanılarak yatırım kararı verilmesi amaç, bilgi ve tecrübenize uygun sonuçlar doğurmayabilir.

Bu rapor herhangi bir sürede belirli bir getirinin sağlanacağına dair bir taahhüt içermemekte olup, zaman içerisinde piyasa koşullarında meydana gelen değişiklikler nedeniyle yorum ve tavsiyelerde değişiklikler söz konusu olabilir. Bu raporda bahsedilen yatırım araçlarının fiyatları ve değerleri yatırımcıların menfaatlerine aykırı olarak hareket edebilir ve netice itibarıyla yatırımcılar anaparalarını kaybetme riski ile karşı karşıya kalabilirler. Bu raporda yer alan geçmiş performans verileri gelecekte elde edilecek sonuçların bir garantisi olarak kabul edilemez.

Bu raporda yer alan tüm bilgiler ve görüşler yatırımcıları bilgilendirmek amacıyla, Tacirler Yatırım Menkul Değerler A.Ş. tarafından güncel ve güvenilir kaynaklardan temin edilmiş olmakla beraber, Tacirler Yatırım Menkul Değerler A.Ş. söz konusu bilgilerin doğru ve tam olduğunu taahhüt etmemektedir. Raporlardaki yorumlardan, bilgilerin tam veya doğru olmaması ve/veya güncellenme nedeniyle doğabilecek maddi ve manevi zararlardan Tacirler Yatırım Menkul Değerler A.Ş. ve çalışanları sorumlu tutulamaz.

Bu rapor, sadece gönderildiği kişilerin kullanımı içindir. Bu raporun tümü veya bir kısmı Tacirler Yatırım Menkul Değerler A.Ş.'nin yazılı izni olmadan çoğaltılamaz, yayınlanamaz veya üçüncü kişilere gösterilemez, ticari amaçla kullanılamaz. Aksi halde, Tacirler Yatırım Menkul Değerler A.Ş. uğramış olduğu bütün zarar ve ziyanı talep etme hakkını saklı tutar.